朝鮮日報
夕刊 十六日(日)
本紙朝夕刊十面

社說

補充金問題
朝鮮豫算에미치는影響

一

方今 總督府에서는 明年度豫算을 編成코저 歲入部門의 基礎材料를 整理中인바 突然 十四日 高橋藏相이 閣議席上에서 特別會計에 補充金을 節減하겟다는 言明을하게되어 當局에는 一大衝動을 준 모양가다。現下 朝鮮總督府特別會計가 一般會計로부터 밧는 補充金은 一千二百萬圓이므로 總豫算額 二億八千餘萬圓에 對하야 約四分三厘인데 明年度에는 滿洲에의 大量移民計劃가튼것도 잇서 當局이 多少 唐慌하는것도 無理는 아닐것이다。

二

그러나 補充金의 節減 乃至 全廢로써 생기는 影響을 冷靜히 생각한다면 밧듯이 唐慌할 程度의것도 아닐것갓다。

먼저 補充金制度의 由來를볼것가트면 明治四十四年 總督府特別會計가 設置되야 歲入、歲出의 均衡을 保하라하얏스나 治安維持設 産業開發의 基礎的施設費等이 多額을 要하든 當時의 事情으로는 到底히 그年度의 歲入으로 그 年度의 歲出을 堪當할수 업섯스므로 年額 一千二百三十五萬圓의 補充金을 中央政府의 一般會計로부터 밧게하얏섯다。그러나 그後 朝鮮經濟界의 發達에 따라 財政上에도 順調로운 發達을 遂하야 大正八年에는 豫定과가티 補充金을 밧지안코 朝鮮의 財政獨立이 完全히 實現되엇섯다。

그런데 왜다시 補充金制度가 復活햇느냐하면 大正八年 己未運動이 잇슨後 制度를 革新할 必要에 際會하야 治安維持費와 敎育費가 突然히 膨脹하야젓스므로 大正九年度에 다시 酒稅、煙草稅의 增徵을 하고서도 一千萬圓의 補充金을 밧게되고 그後도 繼續하야 大正十年度에는 一千五百萬圓、同十一年度에는 一千五百六十萬圓、昭和元年度에는 水害復舊費 四百四十四萬圓을 合하야 一千九百萬圓이란補充金을 밧게되엇섯는데 原則을 財政獨立에 目標하얏기때문에 翌年度부터는 一千五百萬圓으로 昭和七年度부터는 一千二百萬圓으로 漸次 減縮하야 今日 더 節減問題가 이러난것이니 補充金制度의 發生割든 理由와 財政의 根本的方針을 생각할때에는 何等 怪異할바 업슬것이다。

三

다음 補充金의 節減乃至 全廢로써 밧는 影響을 생각할것가트면 總歲入의 四分三厘나되는 歲入이 減縮되는만큼 影響이 업슬바 아닐것이나、그러나 補充金을 밧기때문에 여러가지 日本內地에 便宜를주고 恒常朝鮮에 큰 生色을내는듯이 말하는것을 업시할수로 생각한다면 그만한 代價가잇슬것이다。中央政府에서는 補充金을 支出하기때문에 朝鮮에 在住하는 日本內地人官吏에게 加俸을 給與함이 正當하다는 口實을 만들며、辭任後 日本內地에 가잇는 日本內地人官吏、軍人에게도 恩給을 支給하라하며、日本內地의 商品을 無關稅로 朝鮮와서 販賣케하며、現在는 第三種 所得稅가 생겻기때문에 弊害가 적어젓지만 그前에는 無稅金으로 個人의 名義로 投資할수잇섯스며、最近에 와서는 軍事費의 分擔까지 말하게되엇다。實로 補充金은 經濟的 意味보다도 政治的 意味를 多分히 帶한것이니만큼 萬一에 補充金 節減 乃至 撤廢問題로서 朝鮮의 政治的 問題를 꺼내게한다면 이제 即時撤廢한대도 그만한 財源에 困難을 感하지안흘것이다。

四

생각하라。三億萬의豫算中 一千二百萬圓쯤이야 어데선들 못 捻出하랴。反對로 日本內地人官吏의 加俸만 撤廢해도 이것을 補塡코 남지안는가。所得稅의 累進率을 노피하며、酒稅의 稅率을 올려도 可能하며、私設鐵道에 補助金을 減縮하거나 警察費를 節減해도 그만것은 될수잇다。

要는 이를조흔 補充金을 支出하며 모든 負擔을 朝鮮에 轉嫁하거나、朝鮮에 不利한 政策을 甘受하라함에 잇나니 萬一補充金을 廢止하고 朝鮮에 財政上 獨立權을 주어 朝鮮에 有利하게 마음대로 財政을 運用할수잇다면 구태여 補充金廢止에 反對할 必要가 업슬것이다。

必要한時엔斷然 最後的手段行使
○○에○○이○○키로決定
對宋軍軍部意見一致

【電通天津十五日發】宋哲元軍의 侮日事件에 對해서는 먼저 張家口駐在 松井中佐로부터 嚴重抗議를 行하야 今後의 折衝을 留保한後 關東軍代表 土肥原少將을 中心으로 對策을 考究한結果『必要할때에는 最後的手段에 出할수밧게업다』는 意見이 一致되어 ○○에 ○○이 ○○되게 되엇다 그리고 察哈爾省民政廳長으로 宋哲元氏의 唯一한 腹心인 秦德純氏는 十四日 來津하야 十五日 駐屯軍首腦部와 및 關東軍代表土肥原少將에게 對하야 張北事件의 諒解에 努力하고 잇스나 單히 듯어둘뿐으로 그要求를 뿌리첫다

宋哲元氏顧問 酒井參謀長에謝罪

【電通天津十五日發】宋哲元氏의 顧問 秦德純氏는 昨夜 天津에 到着하야 今朝十一時 駐屯軍에 酒井參謀長을 訪問하고 過日의 張北事件에 關하야 責任者의 處罰 將來의 保證等에 關한 條件을 提出하고 宋哲元氏를 代表하야 謝罪의 意를 表하엿는데 酒井參謀長은 關東軍의 態度强硬한 旨를 述하고 同軍의 訓令을 기다려 交涉하겟다는旨를 答하엿다

反日行動中止코 宋哲元聽從誓約?
大勢不利를覺悟코

【電通新京十五日發】十五日張家口의 松井中佐로부터 關東軍에의 報告에依하면 宋哲元氏는 日本軍의 强硬한態度와 多倫方面의 李守信軍(滿洲國軍)의 積極的行動開始에 依하야 依然恐慌을感하고 第二張北事件에 對한 全部의 責任을負하는同時에 今後는一切의排日滿行動을 中止하고 嚴히聽從을誓約할 旨를表明하엿다 即宋哲元軍은 何應欽氏의 逃走에依하야 中央에對한信賴의줄이 斷絶되고 唯一의前目인 秦王蔣氏는 泰安에잇서 容易하게 出馬치안는 此際에 이以上 反日滿行動을 繼續한다면 第二의 于學忠이될 運命을 밧게되리라는 愚를 覺悟하고 依然恐怖와 戰慄에 싸여 聽從의態度를 決定한것으로 觀測된다

宋軍後退開始 日本軍監視嚴重

【電通新京十五日發】多倫에잇는李守信軍은 萬一의 境遇에 備하기爲하야 日本○○隊의 應援을어더 積極的行動을 開始하려고 待機中이든바 宋哲元軍은日滿聯合軍이 積極的行動을 開始하엿다고 알아채리고 山嶺을中心으로한 宋哲元軍은 漸次 後退를 開始하는同時에 張家口의 松井中佐에 對하야『全然 戰意가업고 如何한 要求에도 應할 用意가잇스니 容恕해 주기바란다』고 要請해왓다 日本側으로서는 宋哲元軍의 從來의 行動에 鑑하야 嚴重監視의 態度로써 臨하기로되엇다

라발佛新首相
뿌레인트러스트組織 財界危機打開次

【電通巴里十五日發】財政及通過危機를 打開할 重任을帶하고組閣한 라발佛新首相은 爲先內閣直屬의 經濟뿌레인트러스트를新設하고 모든緊急對策의 解決에當케하려고 決意한後 經濟理論及實際問題에對하야 精通한知能者를 物色中 이던바 十五日左의三氏를 起用하기로 決定發表하엿다

책크·리우氏 (元財務局運用課長)
로-즈·다포리氏 (國民鐵道局長)
씨잉고-氏 (前國務次官)

右三氏로써 組織되는 難局打開協議會는 緊急經濟委員會라稱할것으로 三氏에對하야는 閣僚와同格으로 閣議에列席國政에參與식혀 一種의無任相이라고도할수잇다 이리하야 佛政府로서는 全혀前例업스니만치 財界는 首相의突然發表에 놀라며 그運用에期待를가지고잇다

英獨會談에關한 佛의對英通牒內容

【電通巴里十五日發】英獨海軍會議에關한 佛國의對英通牒은 來週에 公表될豫定인데 그內容은 諸點을 包含한것이라고確聞한다

一、獨逸의 海軍要求에 對하여는 主義에잇서서는 반드시不同意는아니다
一、그러나 技術的으로는 갑작이 多量의建艦을 許하는것은 早計이다 佛國도 專門技術家의 充分한 研究를必要로한다
一、會議의 結果는 一切關係國에 圓滿한諒解를 妨害치안흘것을約함
一、會談은單獨히 海軍만이 協定할것이안이라 陸軍及空軍과의關係를 念頭에두고 安全保障見地에서 協定할것이다
一、英獨會談이 佛國의立場에理解를欠하고 或은獨逸이 더욱새로운軍擴條件을 提出할境遇에는 佛國은華盛頓條約의原則을踏襲하야 受諾할수는업슬것이다

따라 右案文은 라발外相과피에트리海相이 基礎協議를 行하야 다시 閣議에서 決定할模樣이다

抗日反蔣으로 舊東北軍獨立運動
中國은四分五裂?

【電通天津十五日發】于學忠氏가 河北省에서追放된 結果 張學良系軍隊는 最大財源과의 關係를 失하엿기때문에 自滅할밧게업시되어 張學良一派는 새삼스리 狼狽하는半面 蔣介石氏의 狡猾한術策에陷한것을 後悔하고 此際에 新運命을 開拓할밧게 업다고 抗日反蔣의 旗幟下에 舊東北軍을主體로 湖北省을中心으로한 一獨立勢力을 樹立하려는 策十의 運動을 보게되엇다 特히 北寧鐵路局長 高紀毅氏와 秘書長朱光沐氏는 巨額의 現金을가지고 同志救護에 奔走中이오 特히河南의劉峙氏、湖南의何健氏에게 積極的參加를 求하여적어도 中立을 守하게하려고 說破하고 同時에 西南派와의 連絡도 進行中이다 이運動이擴大되면北中이 中央의勢力圈으로부터 脫한것을 契機로 中國은 畢竟四分五裂의 狀態가될것이니 이推移는注目된다

一切策謀를排擊코 斷乎要求貫徹邁進
文書回答업는限事態解決無望視하고
覺書交換問題重大化

【電通天津十五日發】酒井參謀長과 高橋駐平武官으로부터 何應欽氏에 對하야 過般의 警告는 口頭로써 終始하고 回答도 또한 口頭로써 하엿는데 受諾回答後 日本側에서 萬一을爲하야 覺書 交換을 提議하엿든바 何應欽氏는 아모 回答이업시 南下하고말엇다 그리고 南京側은『이것을 文書로함은 何氏의 面目에 關한것이니 容恕해달라』는 事理不當한소리를 非公式이나마 雨宮南京駐在武官에게 傳言해왓다고한다 南京政府에서는 日本側이 强硬히 覺書를 要求하면 心弱한 有吉大使를 利用하야 政治的協定으로하려는 內心인것이判明되엇다 게다가 最近日本으로부터 歸國한 殷同氏가『日本에는 反軍思想이잇다 此際에 極力外務省을 促하야 일을 處理하는것이 得策이다』라고 建言한것과 十五日信任狀을捧呈한英大使카드간氏가 中國의 歡心을사려고 策動한것、또 中國의御用通信、로이헬、하바스等의 힘을빌어 南京政府는 口約에依한 日本要求의 緩和를 圖하려는方策인것이 漸次明瞭하게되엿스므로 日本駐屯軍에서는 如斯한策謀는 斷乎排擊하고 日本의 主旨와 그精神으로 完全히 貫徹하고 一步도不讓할決意를 하고잇다

【電通北平十五日發】中央及于學忠軍의 排日機關解消等에 依하야北中問題는 表面 一段落된듯한感이잇스나 何應欽氏는 北平을 出發하기直前에 高橋武官이提議한 最後要求 即約束事項實行確認을 文書로 作成할 件을 同答치안코 南下하엿는데 日本側으로서는 文書에依한 回答이업는限 아직 問題는 解決되지안엇다고 看做하고잇다 그리고 中國側에서도 問題의 性質上 愼重協議할 必要가잇는것은 勿論이나 그대로 放任해둘수는 업스므로 今後 數日中에 回答이 업슬境遇에는 高橋武官으로부터 軍事分會委員長代理 鮑文樾氏에對하야 嚴重한 督促을 할터로 右回答如何에 依해서 問題는 다시 紛糾를 不免할것이라고 北平武官室은 中國側의 態度를 注視하고잇다

宋哲元辭職通告

【電通新京十六日發】宋哲元氏는 主席과 第二十九軍長辭職의 通告를 發하엿다

漢口會議開催

【南京十六日發聯合】十六日國民政府要人會議의 結果如何에依하야는 汪精衛 黃郛 何應欽三巨頭는連袂漢口에 赴하야 蔣介石氏와함끠 漢口會議를 開催하기로될모양이다

第三空軍根據地
英政府서築造發表

【新嘉坡十五日發聯合】英國政府는 新嘉坡空軍根據地强化案의中心인 軍用飛行場擴充에 全力을傾注하고잇는바 今秋十一月 完成되는 第二空軍根據地外에 다시 第三空軍根據地建造에 着手하야 十五日 土地五百六十六에이커를 買收하엿다는 旨를 公表하엿다 第三空軍根據地는 海軍用使用에要하는것인데 詳細한것은 極秘에附하고 當局은 一切 發表를避하고잇다

今回北中問題는
國際問題化할수잇다
米國國務省見解

【華盛頓十五日發聯合】倫敦駐劄中國大使郭泰祺氏의 行動을보아더 北中問題에關하야 施中國大使로부터 米國政府에 對하야提訴하야 米國政府의 注意를 喚起할것이아닌가하는 臆測이頻頻히行하고잇는데 十五日 까지에는 아직 施肇基大使로부터 國務省에對하야 아모意思表示를하지아니한 模樣인데 十五日記者團과의 會見席上에서 米國政府는 北中問題에關해서는 아직中國政府의 아모通牒에도 接하지아니하엿다 라고 言明하엿다 그러나國務當局은 中國政府가 今後 如何한 行動에出할는지 豫斷할수업는것이라고하야 中國政府의 態度如何로는 北中問題는 國際問題化할可能性이잇다고하고잇다

黃郛氏北上策謀說

【電通天津十五日發】北中狀勢一轉으로 黃郛氏는北平을擧點하야 猛烈히策謀하고잇다는 報道가잇다 이에對하야 平津의日中人間에는 黃郛氏는難局이 發生하야 直時南方으로 逃避하야 不顧하는 無責任、無誠意하고또露骨업는者가 歸任하는것은 北中에害毒을끼치는것이며 特히蔣介石氏의態度가 依然한今日、蔣氏의代辯者는 絶對로排斥한다는氣勢가高다

需給關係困難
米價騰勢天井不知

【東京電話聯合】旣報需給推算에依하면 今米穀年度末在米高는一千百十九萬石이되고 그中政府所有米 九百二十一萬七千石을除하면 民間在米高는百九十七萬二千石이되어 需給狀態는相當히困迫하게되고또五月末消費는 一人當八升九合으로昨年의五、六月兩月平均 八升五合보다 四合이 增加하고잇는點으로보아 今後는需給關係는 困迫의 一途를 밟고 緩和의傾向은보이지안는다 一方米價는더욱强調를呈하야十五日正米標準市勢는 深川二十八圓八十錢 神田川二十八圓七十五錢으로 現狀대로 간다면 더욱 騰貴하게되어 消費階級의 打擊도 甚大할것으로보인다 따라서 農林省에서도 以上의 情勢에 鑑하야 압서 米穀統制委員會의 決定한 整理賣却 二百萬石中 未賣却百十萬石中 相當數量의 第二次賣却을 斷行할모양이다

世界縮史

日本要求承認

北中當局에對한 日本軍의要求條項이 實現되기前에 楊村附近에잇든 日本軍의電信柱燒却事件으로 極度 緊張되엇든 日中關係는 十日何應欽氏로부터 日本의 要求를 容認한다는旨의 正式回答을 發하게되어 이問題는 一段落을지은 感이잇스나 그러나 南京政府는 北中問題를 外交交涉으로 옴기려 하는反面에 日本軍部는 어데까지 本問題를 現地交涉으로할 方針을固執하고 잇슴으로 完全解決까지에는 아직도 만흔波瀾이 豫想된다

北中新政權運動

中央勢力의 全面的 退却으로 政治的無風地帶가된 北中에 新政權樹立을目標로 反蔣軍閥政治家의 地下運動은 依然猛烈하게되엿는데 右政權運動은

一、閻錫山을首領으로한 山西派
二、馮玉祥을中心으로한 宋哲元韓復榘 孫殿英等 西北派
三、孫傳芳一派
四、段祺瑞麾下의 安福派
五、吳佩孚麾下의 舊直隸派

等等인데 이것이 實現되려면 日本과 滿洲에對한 關係가 絶對條件임으로 그歸趨가 注目된다

駐外使臣의活躍

北中問題에對한 列國의態度가 注目되는此際 駐英中國大使 郭泰祺氏는 英國外務省을 訪問하고 北中時局에對하야 英國의協力을 要請하엿다하며 駐米中國大使 施肇基氏는 米國務省을 訪問하고 北中에잇서 日本軍의行動에對하야 米國의 協力을 要請하엿다 한다 그런데 國民政府外交部에서는 이事實을否認하고잇다

佛首腦部會議

라발佛首相은 十三日 佛國軍首腦部를招致하고 英獨海軍協定에 對하야 佛國의對策을 協議한結果 佛國海軍은 英獨海軍會談에對하야 考慮할것을 約하고 佛英會議는 英國의 威脅에 對應키爲하야 海軍로카르노協定을提唱하리라한다 그리고 萬一이 提案이 容認되지못하면 佛國은 自由로建艦計畫을 遂行하겟다고한다

蘇海軍五年計畫

獨逸의 海軍再建에 刺戟되야 蘇聯도 발틱海의 制海權確保를 目標로 海軍五個年計劃을樹立하엿다한다 이제 그內容을보면 最小限度로 十個年에 從來의 水雷艇潛水艇驅逐艦等 小型艦艇에 끈치지안코 巡洋艦도 建造하려는것이다

獨外交政策決定

히틀러總統은 十一日山莊에서 首腦部會議를 開催하고 外交政策에對하야 協議한結果 獨逸은 이에 再軍備宣言으로 事實上軍備權을 獲得케되엇슴으로 政府는今後 可及的 各國政府와 協調를 圖하기로 決定하고 特히英、佛兩國과接近을 圖하되 萬一佛國과의 接近이 實現되지 못할境遇에는 英、伊兩國과의 親善을 企하야 國際上 孤立을 打開하기로意見一致되엇다

日本軍偵察機 保定上空을旋回

【北平十五日發聯合】北平中國新聞의 報道한바에依하면 日本軍用飛行機二機는 十四日午前十時頃保定上空에 出現하야 約十分間以上 旋回飛行後 平津線에沿하야 石家莊方面을 偵察하고十一時半頃再次 保定에 出現하여 向北飛去하엿다

日曜氣配

◇株式 新東上場禁止說은事實無根이라고하며 取引所改善委員會念慮에 目前伸悩나 押目은多少 買拾도잇고 또日魯는豐漁가豫想되어 一段의 强氣가期待되다 氣配鈍調
大新 一六六、七〇 鐘新 一二八、三〇
東新 一三五、五〇 日産 七五、四〇

◇期米 無雨로早魃念慮와六月一日現在米發表의 結果拂下가 必要하다고하기때문에 一般은 拂下後 차츰 活動할것으로보이어 目前 氣配不變

◇綿絲 不變

米日爲替

	前日	比
賣	二十九弗九仙	一仙高
買	二十九弗六仙	保合

八面鋒

◇一月以降五月까지 小作調停申請이 六千二百五十一件。
◇農地令과調停令이 잇서도 이지경이라하면 그前의形便은엇더하엿슬까。
◇鐵道保線區에 사람대신洋犬을使用하라는 新案이 鐵道局에依하야 나올모양。
◇이야말로 目的을爲하야서는手段을가리지안는式인가、鐵道를爲하야 人道를無視함은 重大問題。
◇電波를團束하는 空中警察網이 생길모양。
◇神經을 團束하는 頭腦警察網쯤도 未久에出現할順序。

今日本紙四面

健康兒를낫는 母體의基礎工作
我國乳幼兒死亡의高率은 母體의榮養不良이主因

【胎産】할때 日本婦人은世界各國女性에 比해서 第一忍耐力이强하다는名聲를가지고잇스나 그反面姙産婦의榮養上의注意가不充分함에따라서 乳幼兒死亡率이만흔것도 決코無理가아닌 한個의社會問題로써 注意케되엇습니다。

이一例로써 最近大阪市衛生試驗所下田博士의發表에依하면 大阪市內의兒童의六十%以上이榮養不良에걸니어잇고 醫學的으로보아참말健康한母는二十%도못된다고하엿습니다。다음、乳兒의死亡率은、百人中二十人에及하는高率이나、이것은榮養이不足한母親에게서 虛弱한子女가나와、榮養不良의授乳로 漸漸弱해지는까닭에 虛弱兒童으로生長하는것은當然한事實이라고하엿습니다 그러면 健康兒를낫는 母體의基礎工作은 어찌하면조흔가?

여기에는무엇보다姙婦의 榮養이問題가 되는것입니다 例컨대 鑛類(鑛物質)와비타민은 두개의가장 緊要한要素이지만 胎兒의發育에 가장必要하다고 볼수잇는것은 칼슘、燐、鐵等鑛類로 特히母體의칼슘은바로胎兒의骨格과齒牙를만드는데 消耗케되며 또解産時에는子宮筋에칼슘이必要한同時에 豫想外에出血이甚할時에는 그것을凝固식히는대는 亦是칼슘이必要하게됩니다。다음 비타민이缺乏케되면、나온兒孩가여러가지病을하게됩니다。비타민B가母體에 不足하여 乳兒脚氣를 誘發케되는것은 周知의 事實로、最近醫科學에서는

【早産】或은 流産의重大原因으로써 이비타민缺乏症를擧하고잇스며 早産하는姙婦에게 그後繼續的으로每日비타민B의多量의投與로 早産을豫防하는데 成功하게되엇습니다。그까닭에健康한子女를엇기爲한母體를形成함에는 이가치不足되는榮養素를補塡하여야만되는데、最近姙婦의榮養增進의目的에 널니好評을밧고잇는 一種의錠劑『若素』(わかもと)中에는 前記胎兒의成長素되는칼슘、燐、鐵等의鑛類及生物菌中 가장豐富하다고하는 비타민B를비롯하야 A、D、E와 姙婦의입덧을豫防하는데 有效합니다

헌데로苦生하는兒孩

胎中에 때가끼며 耳後、股間、腋下가헐며 皮膚에濕疹이생기는것은 體內에 毒이잇는때문인줄생각합니다 大槪는湯用性藥物이라는 塗物에잇습니다 外部的治療도必要하지만 內部로부터 原因的으로體質을 改新하는것이 더욱必要해서『錠劑わかもと』를 常用케하여 榮養을完全히 하는것이가장有效합니다

이러아해는 또한消化器가弱하여泄瀉와 便秘가만흔때문에 이意味에 잇서도『錠劑わかもと』의 服用은 極히適切합니다

한뭉치고기낭等이綜合的으로되어잇습니다。『若素』(わかもと)中에는 이外에도十數種의活性酵素가包含되어 姙娠中의 胃腸障碍되기쉬운 胃腸의機能을强化하고 衰弱을防禦하는고로 母體는自然健康케되어 튼튼한 子女를安産할수가잇는것입니다

젓을아모리먹어도 살이지지안는간난애
全身的인榮養障碍에注意

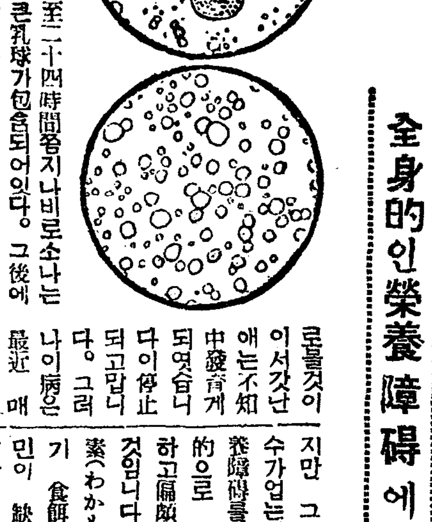

顯微鏡下의乳汁

分娩後自十二時間乃至二十四時間될지나비로소나는젓을 初乳라고하며 큰乳球가包含되어잇다。그後에 나오는것을成乳라고합니다 (上圖는初乳로큰榮養形으로보이는것은初乳球그他는全部脂肪입니다 (下圖는成乳로全部가脂肪球입니다)

갓난애의病에는胃라든지 腸이라든지 그局部局部의病도잇스나 그中에는 어데가 故障이생기지는안엇스나 어쩐지편치안어해서 걱정이라고 하는경우가잇습니다 이것은 갓난애의身體의 新陳代謝機能을障害하는 一種全身病으로볼것이 이서갓난애는不知中發育게되엿습니다이停止되고맙니다。그러나 이病은最近 매우研究되어 그原因도 現在 泄瀉症과榮養變調와의두개로分離해서考察하게되엿습니다

泄瀉로因한榮養障害

泄瀉로因한 榮養障碍의原因은 젓을 過度히먹이거나 腐敗한牛乳라든지 普通食餌라도 脂肪과含水炭素가만흔것을 過食한境遇에생기는것으로 症狀은醉熱이잇고 젓을잘빨지못하며 먹어도곳吐해버리지만 問題는大槪泄瀉에잇습니다。大便은 不消化便으로배가부르고 大便回數가 잣게되어 治療치안흐면 慢性이되며 恢復할수업는狀態에 빠지게되는일까지잇습니다。

食餌性中毒이란病

이病은 消化가不良한 갓난애에게만보는것으로 亦是大便이不順합니다。가장異常한特徵은 呼吸狀態로 中毒性呼吸이라는 크고깁흔숨을 쉬이게됩니다。

비타민缺乏에서오는病

激病 榮養障碍라고해서 밀、米麥粉만으로갓난애를길너가려면 一種의病이생깁니다 얼마큼 脚氣와가태서 白米病과同型으로 이意味에잇서 學者間에는비타민缺乏症─即白米를偏食하는때에 生기는 病이라고 主張하고잇습니다。

이것은모도젓의種類와性質分量에 따라關係됨이만허 한가지 食物을加減또는 改變함으로써 어느程度까지는 그症狀을輕減할수가잇지만 그것만으로는 勿論充足할수가업는것입니다。갓난애의 榮養障碍를除去하는데는 무엇보다 根本的으로 갓난애의 胃腸을强健히하고 偏頗치안흔榮養物을攝取케함에 잇습니다。이意味에잇서『若素(わかもと)』는 泄瀉가조하는애기、食餌性中毒에걸닌애기、비타민이 缺乏된애기들의게 매우適當합니다。

이것은『若素(わかもと)』의主因해서 胃腸의 機能을 昇進시키는 비타민B를爲始하야 갓난애의 抵抗力을强케하며 發育을助成하는 榮養素와 諸機關의機能을活潑케하는 各種의活性酵素가 거의 全部網羅되어잇는故로 젓을 아모리 먹여도 살이지지안는 그러한 全身的으로 榮養이阻害되어잇는 갓난애의게 이것을먹이면 衰弱해젓든 胃腸이튼튼해저 消化不良과 泄瀉가적고 榮養이 充實해서 健全한發育을하게되는 것입니다

榮養と育兒の會는

我國民의 健康增進과 乳幼兒死亡率의 遞減을 目的으로設立된것으로 그附屬事業의 一로世界的名聲을가진『若素(わかもと)』는 一日數錢이못되는 低廉한 實費 即二十五日分一圓六十錢 八十三日分이 五圓에頒布되어 當地藥店에서도 取次하지만 元來有名한藥에는 類似藥이續出하는傾向을 免키어려운바로 特히『若素(わかもと)』은 取次口錢이僅少하기때문에 利益만을 爲主로하는藥店에서는 效能에는 大差가업다고 類似한다른藥을 勸하는일이잇스니 注意하여주시옵 外觀이나 名稱은비슷해도 製法이至難한 微生物活性劑인『若素』는 絶對他의模倣을 不許하는것입니다『榮養と育兒の會』의所在는 東京市芝公園大門(振替口座東京一七〇〇番)

母親의體驗
母乳不足으로 衰弱든아해가健壯해저
朝鮮 太田つね子

昭和八年六月에 長女를 分娩하엿습니다 때는夏節이어서몹시 더운우에 젓이잘나지를 안는때문에 갓난애는 점점여위어가고 손발이 가느러저 저는어머니와서로얼골을처다보고는 한숨만쉬일뿐이엇습니다。

母乳의 不足을煉乳로 補充하엿스나 이곳은 村이되어 新鮮한 煉乳가업서(中略)이 때에偶然히『錠劑わかもと』로 男便의病이나은것을 생각코 即時藥房에서 사다가 服用하엿습니다。갓난애에게는錠劑를 가늘게부스러트려먹이며 저는食前食後服用하엿습니다。그러든中 食慾이增加되며 元氣가나기에 매우고맙게생각하고 그後繼續服用한즉 이불녀지며 젓이훌너나오기시작하엿습니다。

그때의깃븜은 무엇에 比하여야 조흘지(中略) 곳갓난애의게 물녀 노흐니 조와하고 빨아먹으니 이때문에 신이나서 저는 每日빼지안코 服用하엿습니다。

무엇을먹든지맛이조흐며 젓이잘나서 마침내 갓난애는 牛乳를먹지안케되엿습니다。그해겨울에 갓난애는 포동포동살이올나 통통해저 내사람들도 놀내일만큼되엇습니다 (下略)

每年에三萬戶式 小作農으로轉落

甲種地主는每年一千戶式增加傾向

自作農制定은九牛一毛效果

조선인구의 팔할을차지하고잇는 농가수는 소화칠년말 조사에의하면 이백구십삼만호인데 그중 자작농이 사십칠만륙천호 자소작(自小作)이 칠십사만 삼천호 소작농이 일백오십사만륙천호 화전민이 십오만륙천호요 지주는 순전히 자기토지를 소유하야 농업을 경영하는수가 삼만이천호 자작겸지주가 칠만일천호이엇섯다 그런데 소작농이 매년 오륙만호씩 증가하는 반면자작농은매년만호 자소작농이이만호도한해마다씩이나감소되어자작농이나 자소작농으로부터 순전한소작농으로 전락되고잇다는 것을 여실히증명하다 그뿐아니라 지주도을종(乙種)이 매년일천호씩감소하는반면 갑종(甲種)지주는 일천호씩증가되어 이것이조선에잇서서 토지소유권의편재(偏在)경향을웅변으로증명하고잇다 그런데총독부당국에서는자력갱생, 농촌진흥의 모든을 내어걸고 소화칠팔년 량년에매호에 륙백원씩을 보조하야 어천호에대한 자작농 창정계획을 진행하엿고 동 구년도 부터는 이천오백호를 상대로 자작농을 창정하는 중임에 불구하고 금년도에 잇서서는 소작농의이만호의 증가는피할수업는 정세에 잇다 그리하야 총독부당국의시설에의한 매년 이천여호의자작농창정에 비하야 새로히 그십배인 이만호의소작농이 새로생겨나게되는것이다

攝津商船員罷業

【대판전화】 섭진(攝津)상선회사고급선원의 대우개선문제는 회사측이 들어주지를안하야 해운조합(海運組合)에서는 십오일 아츰에 총선원을단행하엿다 이회사항로는 뢰호내해(瀬戶內海)연안이 주장으로서 선박이십이척에 조합고급선원이 륙십명이고 보통선원이 오백륙십여명이다

新義州高普生이 應援問題로亂鬪

【新義州】 십륙일에개최되는평안북도내 각중등학교륙상경기대회를 압두고 신의주고등보통학교에서는 영예의련승을긔하고 맹렬한 련습을하고잇는중 지난십삼일오후네시경 응원단문제로부터 일부생도사이의반목이 로골화하야 드듸어 피의격투를 연출하얏는데 그내용을듯건대 당일방과후 전교생도는 응원가를 련습하든중 ○○부원모(륙하어명)는륙상부를위한 응원단원은 하지안켓다하고 응원단원을 그만두려함으로 평소부터 감정을 가지고 잇든 륙상의 간부는 이것을괴회로 폭발되여 드듸여 피의란투를 연출한것이다 학교당국의 처치가 장차 엇지될는지 알지 못하거니와 학교당국의 감독불충분으로 내부의 불통일이 폭로된것으로 일반은 그처치여하를 주목하고잇다한다

當局模糊處事에 叺生產者大恐慌

生產者實情不顧、會社만庇護

當局에事實陳情準備

【密陽】 경남밀양군의가마니(叺)생산고는실로년백만매에갓가워경남수위의산지인데 더욱이근년수재민구제책의 하나로긔계와 집(藁)을구입하야 가마니생산을적극적으로 장려하여왓스나 산자일반농가는 가격의저렴과불일정으로말미암아쓴맛만볼따름이고 일반군내소비자측에서도 경남에서그독점매수권을 가진령남승입주식회사(嶺南繩叺株式會社)가설립된후 공급불균형으로 감독당국에대한불평이적지안튼중 이지음에와서는 생산자를속여부당폭리를 보든사건과 당국의 생산자의 당면리익을무시하고 동회사보다고가를주겟다는 상인에게 강제적으로 매매를못하게하며 또등급의검사를하여주지아니한사실이잇다하야 일반은 그회사하는곡물검사소에 대한비난이 자자하다는데 그사실의개요는다음과갓다한다

동회사에서는 도지정가격에서 가마니매매(枚)에 조하(滯荷)비까지넘어 이전식의 수수료로소비자에게판매한다는 약정이잇든데동회사밀양출장소는 금년이월경부터곡용천위(穀用大位)의 도지정가격은 십사전내지십오전임에 불구하고 생산자에서는 십이전오리로 매수하야 소비자에게는 십칠전에팔고 또조하비도 매매에 오리식 처발는바 이가튼 생산자를 속이고 부당폭리를 본사실이 폭로되자 가마니일매에 일전의할인이라하고 아지못할 계산미테서 약구십원가량을 군내대소비자인 곡물상에게 내여주엇다하며 또한밀양군농회당국자와 회사당국자는각각 곡용가마니에 대하야도 지정가격에서 군농회는일전식회사에서는 오리식합일전오리식을 임의로 감하하여 매수하고그금액으로 비료용(肥料用)가마니매수에 장려로 보조한다고한다는바 이것은 곡용가마니생산자로하여금 또일전오리의 부당희생의손해를 입게한것이라한다 그리고 또는군농회와 검사소와회사가 결탁하여회사이외의 상인이회사의 매수가격보다 훨신고가로 매수하라고하여도 검사장소에는 철조망을치고 회사이외상인의출입을 금하여매매치못하게하고 회사보다 고가인외래상인에게 팔겟다는생산자에게는검사를 하여주지안켓다느니 혹은 폭력으로 이것을저지하여 충돌이 빈번하다는데이것은군농회의 생산자인농가의직접당면리익을전연무시한사실이라하여 생산자의 비난원성은극도에 달하엿다한다 이에대하야생산자인농민들은근근조선총독에게 이사실의 진정을 준비중이라하며 밀양곡물상 조합에서도 사실을조사중이오 문제가직접 당국의비호 미테잇는 회사대일반농가의직접 리해문제인만큼 일반은그진전 여하를 매우주목한다

年額三百萬圓

總督府鑛山課의收入

事業官廳의利益보다만타

鑛山好況의側面景氣

작년중에 총독부광산과관계의 수입이 얼마나되는가에 대하야 총독부에서 조사한바에 의하면 광구의 출원과거타의 수속비용에대한 수입이 일백칠십오만원 광업세가 약백만원이고 광구등록기타의 등록세수입이 삼십오만으로 합계 삼백 십여만원의 수입이잇섯다한다 이것으로 보면 면천마원의 사업비를 쓰는 사업관청의 순리익보다 크며도한과의 수입이 실로 총독부총세입의 백분지일 아상에달한다는것은 오늘날조선의 눈부시는듯한 광산경긔를 여실하게 반영하는것으로 사실상 광업자의리익보다 정정에 달한듯한현하조선광업경긔는 도리어 총독부의세입 재정을윤택케하는셈이라한다

十六日 (日曜日)

◇午後六時三〇分童話 溫恩 尹 鎬 植

◇同六時五五分 心田開發講話 鄕土生活과物質生活 中央佛專學監 金 敬 注

國際放送

◇同七時二五分 (東)國內에나온스 國際勞働總會講演放送 (주네브로부터中繼) 一、政府側代表 國際勞働會議帝國事務所長 吉阪 俊藏 二、雇傭者側代表 博多商工會議所常務理事 波邊 福雄 三、勞働者側代表 日本勞働總聯盟會長 八木 信一

◇同八時 (東)寄席에서나온스

◇同八時三〇分 洋樂 朝鮮男女中學校絃樂合奏 京城音樂人會選者

◇同九時 獨唱과 二重唱 一、테너獨唱 아베마리아…마스카니作曲 二、바리톤獨唱 暮色을지날때…메리로스힐作曲 三、테너獨唱 라—르고…헨델作曲 四、二重唱 主는나의牧者…스마—트作曲 五、바리톤獨唱 더욱달다…카우프만作曲 六、테너獨唱 마리아·마리바어…블릿스作曲 七、바리톤獨唱 나의生命을밧칠…슈바거作曲 피아노伴奏 엘리·엔리슨 바리톤 安大善 테너 李宥善

◇九時三〇分連續事實話 忠大(一) 朴 寅 成

十七日 (月曜日)

◇午後零時五分 南道歌謠와大琴獨奏 一、報念 二、六字배이 三、興打鈴 四、개고리打鈴 五、大琴獨奏 散調 唱歌 大琴 朴鐘基

◇同二時 어머니時間 兒童과玩具 普專教授 吳 天 錫

◇同六時三〇分 童謠獨唱 一、꼬꼬닭아 우지마라 二、봄이오니 三、소녀의노래 四、보름달 五、양양아가양 六、애세 李永根 伴奏 李敬淑

◇同六時五五分 經濟解說 李 晶 燮

◇同八時 講話 哲人의生活(一) 中央佛專教授 金 斗 憲

◇同八時三〇分 西道雜歌와俳唱 一、散調 (가) 진양됴 (나) 중모리 (다) 자진모리 二、俳唱 (가) 短歌 滄浪歌 (나) 唱劇調 바리랑 樂大弘 鼓手 池龍九

◇同九時 歌詞 一、相思別曲 二、漁夫詞 安錦仙 金花春 大琴 金永根

◇同九時三〇分 連續實話 忠大(二) 朴 寅 成

十八日 (火曜日)

◇午後〇時五分 洋樂레코—드 一、스케르쏘…고엔스作曲 二、가봇트…리—作曲 三、西班牙小夜曲…크라스—노프作曲 四、西班牙行進曲…음피作曲 金 仁 洙

◇同二時 婦人時間 婦人과料理(一) 金 晋 愛

◇同六時三〇分 童話劇 제비다리 金泰哲作(第一景) 형님의집 (第二景) 형님의집 동생의집 (대)부—여롱 (配役) 형님(흥부)…張世鐘 동생(홍부)…康寶淑 어미제비… 새기제비…李惠淑 선녀…李聖峰 악마…金順鏞 其他제비多數, 合唱歌等 피아노伴奏 合唱指揮 金泰哲

◇同六時五五分 라디오學校 비타민에對하야 金 鍾 仁

◇同八時 講話 哲人의生活(二) 中央佛專教授 金 斗 憲

◇同八時三〇分 라디오드라마 『사랑한머』 全五景 鄭寅燮作 朝鮮兒童藝術研究會 指揮…鄭寅燮 解說…元裕珏 效果…金文輝 伴奏…元致升 (配役) 어머니…陸北順 아버지와卅정순…成俊德 王順伊…尹福任 浴明伊…毛鐘允 吉明伊…尹夏永 兵丁…金恭 포수…崔應化

◇同九時三〇分 管律 一、平調會像 二、吹打 三、與民樂 玄琴…金俯糖 洋琴…金相淳 大琴…金永根 杖鼓…金一宇

때맞게오는甘雨 全朝鮮에沛然

移秧비로는다시업시適當

明日正午까지繼續할모양

한참 가물든끄테 십오일 밤부터 북부조선으로 시작되어전조선각지에 비가내리기 시작하엿다 이비로써 조기의이앙은 대부분 렴려업시 되게스나 만일 오래계속된다면 시기가마침보리와모밀을 거두는때인만큼 그에 조치못한결과를 미치게될른지도 모른다 이번 비에대하야 경성측후소의 말을드르면 십오일아침여섯시까지에 각지의 강우량은다음과가티스며 역시 근치지 아니하고 오는중이나 십륙일정오까지는 대개비가끈치고 오후는 호려다가 십칠일은 쾌청이 되리라하니 때와분량이 알마즌 비라하겟다 그리고 십륙일정오까지 경성의 우량은십오미리다

▲新義州三미리▲平壤十一미리▲元山二미리▲中江鎭二五미리▲仁川四미리▲全州一미리

斃死牛肉먹고 二名이卽死

◇八名은危篤狀態

【陽化】 지난십일일 북청군양화면남안대리(北靑郡陽化面南安大里)에서 마을사람들은소를 상원에사서 여러집이 분식하엿다는바 노파일명은 중독되여 즉일노즉사하고 조채원(趙彩遠)(五)이는 십일일사망하엿다고하며 팔명은현재대단위독한 상태에잇다고한다

保險詐欺事件公判

【新義州】 한동안세상의이목을경동식힌 흉악한형을만드러가지고보험금을사취한 공재득(孔在得)등 네명에관한 제이회공판은 거보와가티 지난십사일정오부터 신의주지방법원 에서 국지재판장(菊池)주심으로 개정되얏는데사망하얏다든장본인 한도전(韓道株)으로부터 시작하야 오후다섯시반까지 전회의남어지 열한명에대한심문을 전부마치고 결심하얏다는데 다음공판은 미정이라한다

移動班이店員逮捕

【新義州】 경성부 본정사정목영우상점(榮屋商店)의점원 박영진(朴永晉)(二二)은 주인의돈 어십원을횡령하야 가지고 안동현으로 취직처를구하려가다가 저난십이일 국경통과중 평북이동경찰반에게 체포되얏는데 여죄가 잇슬듯하야 목하더욱 취조중이라한다

男子卓球大會

正午까지戰績

朝鮮東亞協會主催의 第二回全朝鮮卓球大會 男子部競技는 十六日午前九時부터 城大豫科講堂에서열리바 이날正午까지의戰績은다음과갓다(出場者百二十七名)

【第二回戰】

下 村(鐵道)0…2君 塚(城大)
曹明煥(總府)2…0泉 (遞商)
金鍾黻(培材)2…0關 部(大興)
千 葉(商專)2…0金容吉(總府)
文錫璜(開城)2…0水 島(總府)
鄭鋼烈(總府)2…0尹一男(朝鐵)
李鉀世(一高)2…0渡 部(遞商)
尹慶憲(總府)2…0安德動(無)
金甲淳(平壤)2…0片 岡(遞商)
近 藤(善隣)2…0尹東燮(總府)
周鍾弘(朝鐵)2…1菊 地(商專)
三 村(高商)2…0李龍求(朝運)
朴盛泰(高商)2…0鮮于甲(高商)
大 田(大興)0…2朴吉同(朝鐵)
東 山(朝鐵)2…0栄 田(道商)
鄭安源(城大)2…0棄上 田(龍中)
韓京龍(城大)2…0黑 松(遞商)
早 瀨(商專)2…0安東烈(一高)
早 川(總府)2…0嚴基潤(一高)
大 上(京商)2…1金炳燮(善隣)
金相赫(總府)2…1崔慶先(中佛)
黃明益(培材)2…0楊 成(善隣)
朱道東(金組)1…2佐 伯(善隣)
池潤榮(總府)2…0閔彦植(一高)
龜 山(道商)2…0金 木(道商)
植 松(朝鐵)2…0黃文顯(金組)
甲 斐(商專)2…0白 寅(善隣)
浦 瀨(遞商)2…0金東順(元山)
朴在權(總府)2…0李在堅(京農)
金鉉玉(遞相)2…1信太勇(商專)
直 野(遞商)2…1岡 田(朝鐵)
尹甲重(遞商)2…0崔炳演(無)

降雨로因하야 各種大會延期

今十六日을 期하야 擧行하려든 各種競技大會는 降雨로因하아다음과가티 延期케되엿다

◇高商主催中等庭球第二日은 明十七日과 十八日의兩日間 (午後二時) 龍山鐵道코—트에서延期擧行할터이며 明日도雨天이면 無期延期케될터이라한다

◇京畿道內女子中等校 陸上競技對抗大會는 來二十二日午後二時부터 京城運動場에서

今日의運動

▲延專對京醫專野球決勝戰은 午後四時부터 京城球場에서

▲中等校庭球第二日은 午後二時부터 龍山鐵道局코—트에서

暦

六月十七日 (月) 舊五月(大)十七日 甲子·金·畢·破

▲芒種 七日(舊五月初七日) ▲夏至 二十二日(舊五月廿二日)

極東覇權은 뉘손에!!

全比律賓軍對全朝鮮軍 國際對抗拳鬪戰

來廿四日夜、京城運動場特設링에서

拳聯主催本社後援

광휘잇는 진주(眞珠)의때』! 태양의열직하에대가로놋은정열과 신비와야 자수의나라—비률빈(比律賓)은또한동양권투게의선진(先進)이오성지(聖地)여서 벌서부터도권투의나라 비률빈의용명을 근린에떨치고잇거니와 이제 그나라의대표선발군일행은 이미동경(東京)대판(大阪)각지에 전전하야 연전연승 그파죽의세는향하는곳에적을 모르는 형세로서 지금 그들의 철권은 실로 동반구(東半球)를 전률 시키고잇는 느낌이잇다

이에 전조선아마튜어권투련맹 (全朝鮮아마튜어拳鬪聯盟)주최와본사후원으로이암갈색(暗褐色)의 무적함대(無敵艦隊)를초빙하야 신흥권투조선의 위력을 기우려오는 이십사일 오후일곱시부터 경성그라운드의 특설링상에서 명성혁혁한극동의 패권을다투는 권철일척의 일대결전을 하게되엿다 이는사실에 잇서서극동올림픽을 조선에 이동시킨것과 마찬가지로 써여기에 전개될열전의 무대는금번독스포—츠게최대의 성사일것은 의심업는일이다 우리의 선수들이 각각해외에서 용명을 날렷다는 소문을귀로 드른일이 여러번이지만 그들이 권투조선의영예를 위하는 일념아래서분전하는 실상을 눈으로 직접보는것은 이번이 처음이여서이는 또한 명년의 세계올림픽을 압두고 바야흐로 세계적패권을 목표로용약하는 조선권투게에 이우해업는 조흔경험과시련을 남길것으로밋는다 이무적함대를 구성하는 다섯선수는 비률빈체육계의 선구자이라난』감독의 인솔아래오는 이십이일에 전지경성에 도착하기로 되엿는데 그들은이미극동올림픽은 물론세계올림픽에도 출전한일이잇서서 동양의 대표적의 초뇌급(超弩級)선수들이다

이에대항하야 마인의 기대를 두어개에 걸머지고 아영예와분투의링을 밟을조선군은 역시지난번전조선『아마튜어』권투선수권대회에서 우승한각급의 선수권보지자 다섯사람으로서 그대진은 각각아래와갓다

比島軍	朝鮮軍
【푸라이級】	
오—리나—	朴春緖(朝拳)
【빤탐級】	
라라지발—	金昌傳(東拳)
【페더—級】	
가부리엘—	朴龍辰(朝拳)
【라이트】	
구나난—	李奎煥(朝拳)
【웰터—級】	
카스트로—	崔成煥(朝拳)

……寫眞說明……

◇사진은 비률빈군의진용이 상우로부터『쿠나난』『가스트로』는『오—리나』 하우로부터『가부리엘』『이라난』감독『라라지발』

第二回 全朝鮮男女專門校討論會

參加學校 中專、普專、中央保育、京城保育

◇六月廿日午後七時半長谷川町公會堂

主催 普成專門學校

後援 朝鮮日報社學藝部

會費 20錢 10錢

天氣豫報

雨後曇

低氣壓은 黃海西部로 東進하고잇다 高氣壓은 本州의南海上으로부터 日本海에擴大하고잇다 南滿과朝鮮中部以北은 降雨其他는曇天이다 沿岸에는 바람이相當히强하다 明日은雨後曇

溫度最高 二七、八
今日正午 一九、二

暴風警報

十六日午前八時三十分 仁川觀測所發表=바람이 强할것이다 低氣壓의中心은 朝鮮南部를通過하며 海上에는 濃霧가發展할것이다 黃海, 京畿, 忠南, 全北, 全南沿岸을警戒할일 低氣壓의中心은 黃海西部에잇서서 七百四十二미리를 보이고 東南東으로 進行하고잇다

紙袋製造를 副業又는本業으로

百圓前後의資本으로 月百圓以上돈버는 袋製造의專屬 製造者急募集

僅少한資本으로 生活安定이되는 紙袋의製造는 至極히簡單하야 婦女子에도 其날부터從事할수잇다。需要는 日加月增할뿐으로 從來의手貼方法으로는 到底히其需要를 充當하지못한다。그럼으로今般弊店이 相應한 便利한機械로서實際스피—드時代에 提供하는製袋機는弊店의專屬製造者로서 永久히 取引希望을하신분에게機械를特別割引으로提供하고 數量에制限업시四季를 通하야製造를依托하고、完成品은現金으로 永久取引을하며 萬一弊店이作業을中止 又는製品의買受를 拒絶한境遇에機械는買價로서 即時買戾할것을保證함。目下需要激增에 對한供給이相符치못하고 恒常物品不足을느기고잇슴으로 玆에製造者를 急募할必要에切迫하엿다。多幸히 弊店의主旨에共鳴하야주신분은 이特價提供의絶好機會를利用하시와 前途益益有望한 製袋事業에從事하야주심을懇切히推奬한다

弊店은 多年間實際的經驗을體驗하고 斯業界에權威者로서 指導的地位를占하야、業績이날노向上되며 堅固한基礎上에 確實히營業을계속하고잇다。案內書는 弊店營業方針의信條임으로 記載의事項은 大小를不問하고 全部責任으로써履行함 決코期待를저바리지안음 (要照會하시라 案內書無代進呈)

大阪市西區本田一ノ一二 合名會社 千代田商事本店 電話西(54)二九一番 二九八番

支店 名古屋市中區東田町四ノ一九

失職은技術家에업다 ◎本校는實地로有用한技術家를養成할目的、學力年齡을不問하고國時로入學許可함 入學하면一技를배워서獨立的生活의安定을得하라 ◎本科三個月卒業 ◎創立明治四十四年(就職紹介、學則發付) ◎校外課通信講義錄도發行함 東京品川驛前二 公認東京寫眞學校

筆生 遠近男女의分別업시自宅에서곳되는趣味와實益具備學生、勤人、婦女子最適한일 無休、永續할眞實한분에依賴함 詳細通知함 大阪天王寺北河堀町 盛文社

朝鮮키네마新作 無花果 主演 尹玄羅 逢芳雲 春蘭奎 六月二十日封切 朝鮮劇場

※朝報案內 外務社員招聘 京城府內에精通한廿五歲以上四十歲까지의有閑家를優待採用함 希望者는履歷書携帶來談하아주시오 但保證人을要함 永樂町二ノ二五 共濟無盡會社 電本五五番

恩給 長期極低利立替 他에比較無함 最有利信用은弊店의特色임 照會回答 京城府校恩洞一六〇 鄭商會

肥滿劑 身體瘦瘠한데여러가지滋養도無効하야困難한분은 藥書申請하면胃腸을健全히하며 害업시身體肥滿히되는良藥의說明書進呈 東京市麻布新町七十一 小川藥院

第四六〇號 金六十圓 第一一七一號 金八十圓 第一一七一號E 金一〇〇圓(電氣モーター) 어느거나 경典、스푸링과二重모타—附의新鋭器다 意匠에나性能에나 다레—블취중 代表的傑作이다 コロムビア 蓄音器 製造發賣元 日本蓄音器商會 株式會社

矢野 カタログ進呈

テント 大阪 西区 巳 吉 橋 北 東京 京橋 海 事 务 前

京 金 城 金銀 地金 分析 賣買 合資會社 杉山商會 高價買 京城明治町 合資會社 杉山商會 電話本局七四番

◎犧牲的大賣出!! 市價三分ノ一の破額的大亂賣投行急告!! 來外國商品引受整理 遠資品 鐵道省御用の最高級米國ウオルサム懷中時計並大安賣 品質優良・信用確實 主義を以て特別大奉仕
絶對時間正確 十五ケ年保險附 ◎代引送料一ケ四十七錢! 新規御注文者に無代進呈 特別サービスとして 店員全部に金錢の受渡しは必ず引換に願ひます 代金引換の御注文は豫め送料の 三分の一以上御送金下さい(以下不明)

クローム腕時計(舶來腕皮付) (11型) (10型) (9型) (8型)

クローム懷中時計(クロームクサリ付) (16型)

クローム懷中ウオルサム(米國製) (16型)

東京市淀橋區上落合二ノ六一七 振替東京八二四五四番 セイコーシヤ地方時計部 (電話搭合、長崎七一八番)

御照會次第カタログ進呈 揚水 ヒユーガルポンプ
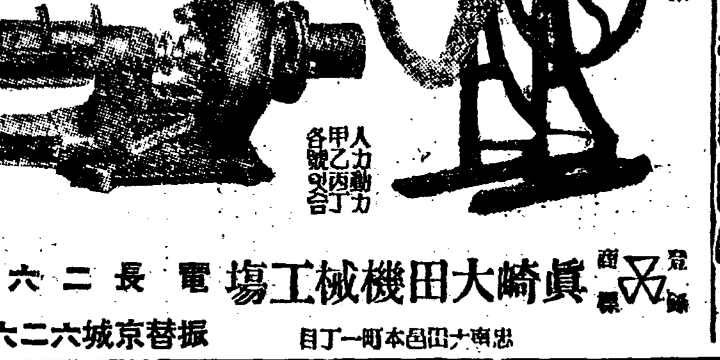
(製造直販賣) 人力動力甲乙丙丁各號アリ 登録商標 國産機械 發明元祖眞崎式 眞崎大田機械工場 電長二六三 忠南大田邑本町一丁目 振替京城六二六七

朝鮮防水布製造所 京城光熙門外新堂里 電話本局一〇三七 振替京城五〇二三 (定價表進呈) 雨衣雨覆シート防水布一切の注文에도應합니다 商店配達自轉車用及作業用各種 學生男女用紳士用各種レンコート 市內는注文大로即時配達하고 地方은代金引換으로發送합니다

雨衣

最新式燒物機 カタログ 各種新案特許 製造販賣 アイスドツブ機 石製作所 金 儲 電土佐堀六二 大阪野田阪神前

躍進又躍進하는 興南의興進學院 又復校舍를增築落成

【興南】 흥남구룡리에잇는흥진학원(興進學院)은 대정십년에 흥남리에서 유지김종만(金宗萬) 김학주(金學柱)외 제씨의발긔로야학을 창설하야 아동사십여명을 가르치다가 소화이년오월에조집 회사가설치되자 현재구룡리로 이전하야 교사일동에 아동오백여명을 상사부로 가르처오든것을 본회부형과 일반유지등은극하야 자진긔부가 답지하야 일천칠백여원을 모집하야 교사사십여평을 증축하야 지난 ?일개교긔념겸 증축락성식을 성대이거행하엿는데 당일현장에서 자진긔부한 씨명과금액은 다음과갓다고한다

▲金十圓式 李國範 金俊學 ▲五圓式 木商組合 九龍里商業會 洪容善 崔仁善 金允浩 安興奎

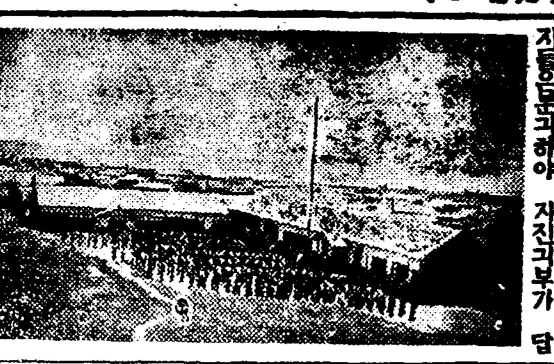

◇寫眞…흥진학원(興進學院)校舍

海州怪火事件 放火嫌疑者拘引

【海州】 해주부에는지난삼월오전한시오십분부터 동네시경까지사이에 해주읍남본정(南本町)전카페ー장미회관(薔薇會館)을 비롯하야삼처에 괴화가발생하야 이만오천여원의 손해를내엿다함은긔보한바와갓거니와 하로ㅅ밤에세곳에서나발화한것과 출화한곳이 공가와및 나무가리등이엇으로보아 방화의혐의가농후함으로 소관해주서에서는 엄(嚴)사범주임이서원을총지휘하야 범인체포에 로력중이든바 지난십오일에 동서에서는 어떠단서를 어덧슴인지 일홍긴장한빗을 띄우고 활동을 개시하야 방화혐의자로 지목되는청년삼명을 검거하야 본서에인치하고 엄중취조중이라한다

▲安田宗次氏(平北警察部高等課長)全日本高等課長會議에 出席中이든바去十二日歸任

▲金基鴻氏(新義州鴨江土地改良株式會社社長)上京中이든바十四日朝歸新

懸案의光青會館 問題解決의曙光

三新聞支局主催의 座談會開催의結果

【光州】 십오년간 광주전시민의 해결치못한채로 끄려나오는문제의하나이오 가장큰현안의하나인 광주청년회관건축긔지(光州青年會館建築基地) 문제는드듸어 지난십삼일 하오오시에동아、중앙、조선삼지국의발긔하에 특수관계자이십여씨를 초청하야 당시사립보통학교에서 선후책강구좌담회를개최하고김광진(金光鎭)씨의사회하에 두시간에긍하야 란상토의하엿는대 문제를다시부활하야청년회관을건축하자는데 의견이일치되여 그대로매진하기로하고근래에보기드든문회합은산회되엿다는데 원래문제의연원을잠간소개하면지금으로부터 십사년전당지정락교(鄭洛敎)씨로부터 청년회관긔지로서 시가만여원되는토지팔백칠십여평을긔증키로 하엿는데그후 복잡다단한난문제가내부에개재되엿슬뿐더러 재판정형세도법원당국의 인하야 전긔한바와가티 현안으로나려오다가 금번에관계제씨의 종합적의견을구하게되엿다라는바 일반은그목적달성을지극히긔대한다고한다

元山樓氏女普 十週年記念式

【元山】 보통학교로 승격된지십년의력사를가진 원산루씨녀자보통학교(樓氏女子普通學校)는금년정월부터 미국선교본부에서오든보조금중단으로 일시위기를 전하얏스나 그간열방유지의열렬한지지와동정및헤서회생의히열에넘처잇든바 이번동교십주년긔념일인 래이십륙일을긔하야 동교를대대적으로 선전하는동시에 그긔념식을 성대히거행코저 방금동교당무자는 대분망중이라는바 그긔렴행사는 다음과갓다고한다

一、開校十週年祝賀式 六月廿六日午前十時樓高에서
二、感謝狀及表彰狀贈呈式
三、高普生記念作品展覽會及빠사ー會 六月廿六日午前十一時至二十七日午後七時
四、普通學校及幼稚園兒童記念作品展覽會及小運動會學藝會 六月廿八日午前十時

疑問의小兒卒死 被疑者留置、屍體解剖

【通川】 고래싸홈에 새우가죽는격으로 어른이싸홈한끄테 어린소아(小兒)가 상임만에 즙사한사실이 통천군하에 발생되엿다 통천면금란리(通川面金蘭里)에사는 김우돈(金禹敦)(假名)과박미련(朴未鍊)(假名)두사람은 지난단오일 그네터에서 사소한감정으로 싸홈을한남어지 김우돈이가 올몬한생각을 참지못하야그날오후구시경에 박미련의집을차저가서 다시싸홈을 시작하야피차뢰박전을 하든중 툴면이 남포불이꺼저서 지옥가리캄캄한가운대 두사람은끗까지싸우든바방아래목에누어 마진(痲疹)으로일눈박미련의 아들(一)이 벼안간을 기로 죽기를내기하고 싸우든두사람도 그만싸홈을 중지하고말럿는데 그후상임만인 구일에아해가돌연 사망하엿슴으로 박씨의집에서는 일대소동을 이르키는동시에 이사실을 통천서에고발하엿다 이소식을들은 통천서에서는즉시 피의자를 인치하야엄중취조하는일방 통천서윤부장(尹部長)이 당지공의김승섭(金承燮)씨를 대동하고 현장에출장하야 죽은아이를 해부하얏스나아즉 감정서를 작성제출치안헛슴으로 의운이중첩한 이사건은여하히 귀결될가하고 일반은 중시하고잇다한다

그女子의一生

春園 作 夕影 畫 【133】

깜바깜바 정신을 일흐다가정신이 들어서 눈을떠보면 남편이 눈을 뒤룩뒤룩하고 제손을 꽉쥐고 안잣는것을 금봉은보앗다。남편의 눈에는 분명히동정과 불안이 잇섯다。그 이마에는 땀ㅅ방울까지 매첫다。

『아아 미안해라。이번에 살아만나면 정숙한 안해가 되어들이리다』

하고 금봉은 귀운업는 손으로 남편의 손을쥐엇다。금봉의 눈에서는 눈물이 흘럿다。

『아서。웨울어? 잠깐만 참어 심의사 불럿서』

하고 명규는 그 커다란 손으로 금봉의 눈물을 씻겻다。

다시 진통이 온다。잠깐 느꾸엇다가 오는 진통은 더욱 심하엿다。마치 몸이 캄캄한 허공중에서 천길만길 떨어지는듯하다가는 또 환한 빗바게는 아모것도 업는 허공으로 둥실둥실 떠오르는것도 갓햇다。그러다가는 앗뜩 의식을 일어버리고、그러다가는 시는듯부신듯 눈이 번쩍 띄엇다。그래서 눈을 떠보면 남편과 산파가 마치 한천년만에서로 만나는 사람모양으로 눈앞혜 나섯다。

『사람이 나고 죽고 하는것이 이런것이아닌가?』

하고 금봉이가 이 엄숙하고크고 깁흔 의식상태를 재인식하려할때에는 또 다음번 진통이 왓다。

그 동안 몃시간이 지낫는지 몃천년이 지낫는지 알수업섯다。한번 진통을 격는 동안에 하늘과 땅이 몃번을 번복하는것 갓핫다。또 제 몸이 몃천만리 먼 허공ㅅ길을 날아건너 땅 세상에 나려안즌것도 가탓다。그러나 눈을 떠보면 이마에 땀을 흘리고 눈을 뒤룩거리고 안젓는 남편이 잇섯다。

『한 생명이 나오기가 이러케 어려운가!』

하고 금봉은 생명의 신비를 느꼇다。

허리가 끈허지고 배가 외통같같이 찌저지는듯이 아프고 구만리 허공을 이번에야말로 다시는 못나려올듯이 몸이 부살가리 날아올라가는것을 느끼는마즈막 진통이 왓다。

『힘을써요! 힘을 써요!』

하는 소리가 어듸서 모기소리처럼 들렷다。그 소리에 금봉은 이를 악물고 두 주먹을 불끈쥐는것가티 생각하엿다。그리고는 오직 환한 빗의 세계에 둥실둥실 떠잇섯다。마치 인생의 힘드는 일을 다 마치고 하늘에 올라버린모양으로。

『으아! 으아!』

하는 처음듯는 소리에 금봉은 하늘로서부터 다시 세상으로 내려왓다。눈을번쩍 뜨니 남편이 잇고심의사가잇고 산파가 잇섯다。

『따님입니다』

하고 산파가 웃으면서 금봉에게 보고하엿다。

『따님』이란 말이 금봉에게는 본능적으로 섭섭하엿다。그리고 다음 순간에는、

『또 내 팔자와 가튼 생명이면 어떠커나。더구나 정당치아니한 향락의 씨!』

하고 금봉은 압피 캄캄해지는것 갓햇다。

다시정신을차린 때에는 의사는 제맥을 보고 남편은 대단히 근심하는 눈으로 씩은씩은하고안젓섯다。

『정신 채려!』

하는 남편의 굵다란 목소리가 들렷다。

금봉이가 눈을 뜨는것을 보고 의사는 자앗던금봉의 팔목을 노으며、

『괜찬으십니다。산후에 흔히 이러케 뇌빈혈이 오지오。아모 염려업습니다』

하면셔。

산파는 갓난이를 싸서 아야다가 금봉의 엽헤 누이며、

『자 애기보서요。엇저면 이러케 잘라고 크서요。이 머리 보서요 삼칠일은 지난 애기가탓。어쩌면。어머니께서 미인이시니깐 이 애기는 더 미인될걸、머、그러치?』

하고 어린애를 또닥또닥하는시늉을한다。

『미인! 저주밧을미인!』

하고금봉은 보기가 무시무시하면서도겟헤누은 새생명을본다。

『누구를 닮맛슬까』

하는생각이 마치철편으로등ㅅ덜미를얼어마즌것가티아팟다。

『빨간피ㅅ덩이다』

하고금봉은 고개를좀 들어서 보랴다가 그만두고 눈을 감앗다。그러다가 김광진과가튼 이마가보이면 엇저나、심상태와가튼눈모습이 보이면 엇저나、하고금봉은 영원히 어린애의얼굴을보고십지안앗다。

愛妻를爲하야!

아! 어러케한우산을동여받치고가는꿀맛가튼자미에比하면…동모들을떨치고달어온것이참잘한일인데…오ー올치그사람이부탁하던것도理由가잇섯군『네、당신무슨付託을그러케바덧서요…?』『안니…저…이러케당신을똑똑이보와도白粉발른것갓지도안코生生하게어엽분美를내는秘訣를木下란者가…自己와이푸한테갈으케준다고기어알어달내든데하하하』『아ー그러세요그것이면웨당신도아실걸요…엇다結婚當時에…松竹의田中絹代(タナカキヌヨ)가늘집에서쓰고잇는것인대참으로스마ー트하게잘먹고化粧도안밀이여第一조타고美代가讚嘆하야서사왓다고…그爽快한黃味『이엘로』의肌色ー마스타ー물백분과을주섯지요그것으로쑥내려스피ー드化粧을하고잇섯서요…아! 이새에는化粧막음에홍파도의가가오으로色味와香氣의가감을하고잇는것만을일뿐이지요……

발는것갓지도안흔自然化粧!

マスター水白粉

마스타ー 물백분

百番

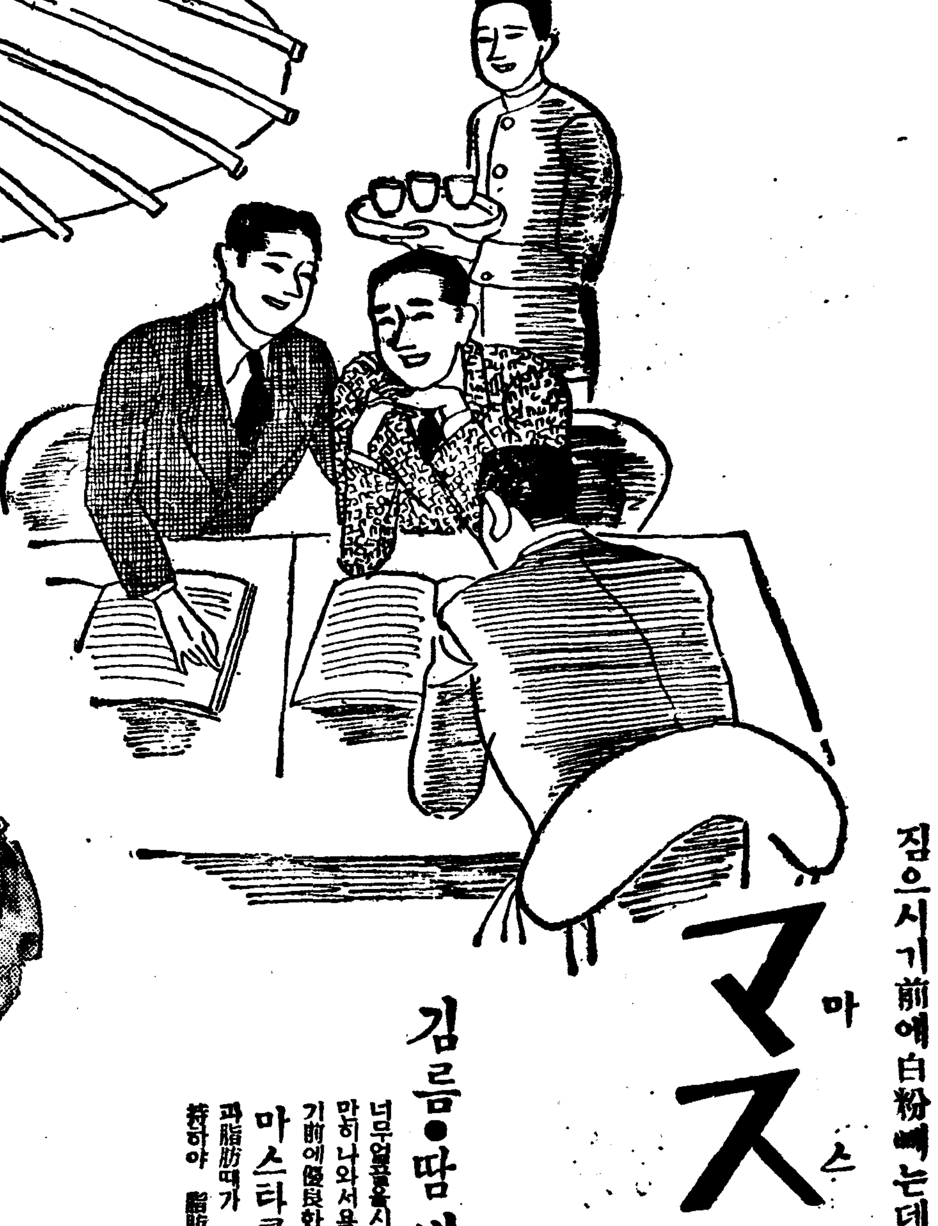

松竹을도키
お琴와佐助 座談會 다
記事拔萃

田中比 『主演인田中絹代상은原作인『お琴』에꼭맛는役이다 얼골부터手足까지 사랑스럽고寶로결이고흔것이라고씨잇스나나도化粧은結局사랑스럽게보인것이第一이라고 生覺합니다。近者오ー클色化粧이 甚히流行되고잇스나이것은 옛날에比하면 無表情과달너서불란서人形과가튼 사랑스런것을 目標로한것이라맛습니다

絹代 『나는 普通바니싱을化粧하기前에 쓰고잇슴으로化粧은손쉽게되고땀에거는것도 얼마금防止할수가잇슴니다

吉屋 속옷등청이 『相當히독귀보이게하는』라고 大端할듯엇겟슴니다그려』

絹代 『마스타ー衿白粉을 콜드의化粧下에 발너더니、참으로오래갑듸다。얼골은 亦是衿白粉新肌色과 가가오色 을섯거서개가지고 솔로발넛서요、마스타ー는新鮮하야 化粧이아조썩독귀보이든데、나는『春琴抄』를試寫에서 조곰보앗슴뿐이나아조썩美白하게 박혓슴으로마스타ー에謝禮하지 안호면안될것입니다호호』

【出席者】 久原良子 高田浩吉 上山草人 島津保次郎 田中絹代 田中比左良 吉屋信子 飯田蝶子 野口鶴吉 小口美智子

新肌色 濃肌色 自然色 가가오色 (カカオ色)

집으시기前에白粉째는데……脂肪物調節에……

マスタークリーム ドルーコ

마스타ー콜드크림

김름•땀에욕보는분!

너무얼골을시츠면 살이彈力을잃어서 더욱脂肪이만히나와서욕을 보게됩니다。外出하실時、就寢하기前에優良한 마스타콜드 로가벼웁게 맛사지하면 白粉과脂肪때가 쑥빠지고언제나 彈力잇는 若肌을維持하야 脂肪을調節하여줍니다。

月曜閑話

우리歷代의苑池

湖岩

藝術나라 朝鮮에는 예로부터 進步된 苑池築造의法을 가젓섯다。三國中에 建築術로 有名하든 百濟에서는 辰斯王七年(三九一)에 宮室을 重修할새 못을파고 山을 맨드러 奇禽異卉를 길럿다 이것이 現存한

苑池의 史實로는 아마 最初일것이다 그後東城王二十二年에는 熊津서울의 宮東에 壯麗한 臨流閣을 일우킬새 못을파고 奇禽을 길럿다 또風流를 조화하든 奢侈한武王에 이르러는扶餘서울의 宮南에 大苑池를 營造할새 못을파고 錦江물을 二十餘里나 끌어다가 못에注入하엿스며 四岸에 楊柳를 심으고 水中에 島嶼를 싸어 方丈仙山을 맨드럿나 이로써 當時百濟苑池의 雄麗한 面貌를 어렴풋이 짐작할것이다

新羅에 잇서서는 半島 統一을 完成한 文武王이 그十四年(六七四)에 宮內에다가 못을파고그山을 맨드러 花草를 심으고 珍禽奇獸를 길럿다 오늘날 말로는 苑池뿐이 아니라 植物園과 動物園을 兼햇든 셈이다 慶州月城의 北쪽에 殘存한 雁鴨池는곳 文武王의 營造한 苑池 그것의 遺蹟으로서 巫山十二峰을 模形하야 맨드른 山岳은 池中에點綴한 小島와 아울러 當時苑池築造의術이 크게進步되엿든것을 實際로證明하고잇다。

北國渤海에 잇서서는 그盛時에는

貴人들이 鏡泊湖畔에別莊을두고 自然美를 利用하야 園池를 잘맨드럿든模樣인데 이遺風이 渤海亡後에까지남아잇서 그富者는 흔이園池를 맨들고 牡丹을 二三百本이나 심것고 그中에는 數十幹의 叢生한者가잇서서 燕池에는 업는珍卉라 하엿스니 이로써 그네들의 豪華로운生活의 一端을 엿볼것이다。

高麗朝에 잇서서는 毅宗王이 특히遊幸을 즐겨하야 一國의財力을 기울려 多數의苑池를

營造한것은 史上에 너무나 有名한일이어니와 一例를들면 衆美亭가튼것은 그南澗에 土石으로 堤防을 쌓아 流水를 停蓄하고 岸上에는 茅亭을 세웟는바 鳧雁、蘆葦가 宛然히江湖의狀이 잇섯스며 鸕舫을그中에 띄워小僮으로棹歌漁唱을 부르게하야 游觀의樂을 恣行하엿지만 當時苑池로서今日에그遺跡이 남아잇는것이 업다 仁宗元年(一一二三)에 高麗에왓든 宋使徐兢이 高麗王宮을 目睹하고 그것을 적은一節에갈우되『崧山의 脊에 磴道가突兀한데

古木이 交陰하야 마치 巖祠나 山寺와 비슷하다』고하엿다 오날날 滿月臺가 곳이徐兢의目睹한 高麗王宮의 遺墟로서우리는 이遺墟에依하야 苑池의 片影을 얼마큼 짐작할수잇다

漢陽朝에 드러와서는 苑池築造의術이 羅麗時에 比하야 遜色이 잇슬는지 모르나 그의全貌를 보여주는 苑池가 今日까지 남아잇슴은 幸이라면幸이다 그러나景福宮의 苑池보다도昌德宮의 秘苑이 年月도 오랫거니와 築造로도 代表가 될것인가한다 近年에 이르러는 日本風과 西洋風이 加味되어 苑池의 舊面目이 漸漸變해가는것도 事實인바 景福宮이나 昌慶苑가튼 御苑뿐이아니라 民間의

庭園에 잇서서도 이런 傾向이 일층더 顯著하야저 純然히和式이나 洋式이나 그러치안흐면 일은바 和洋折衷式을採用하는것을 흔이 볼수잇스니 이는 苑池와庭園에反映되는 時代相의 一面이다

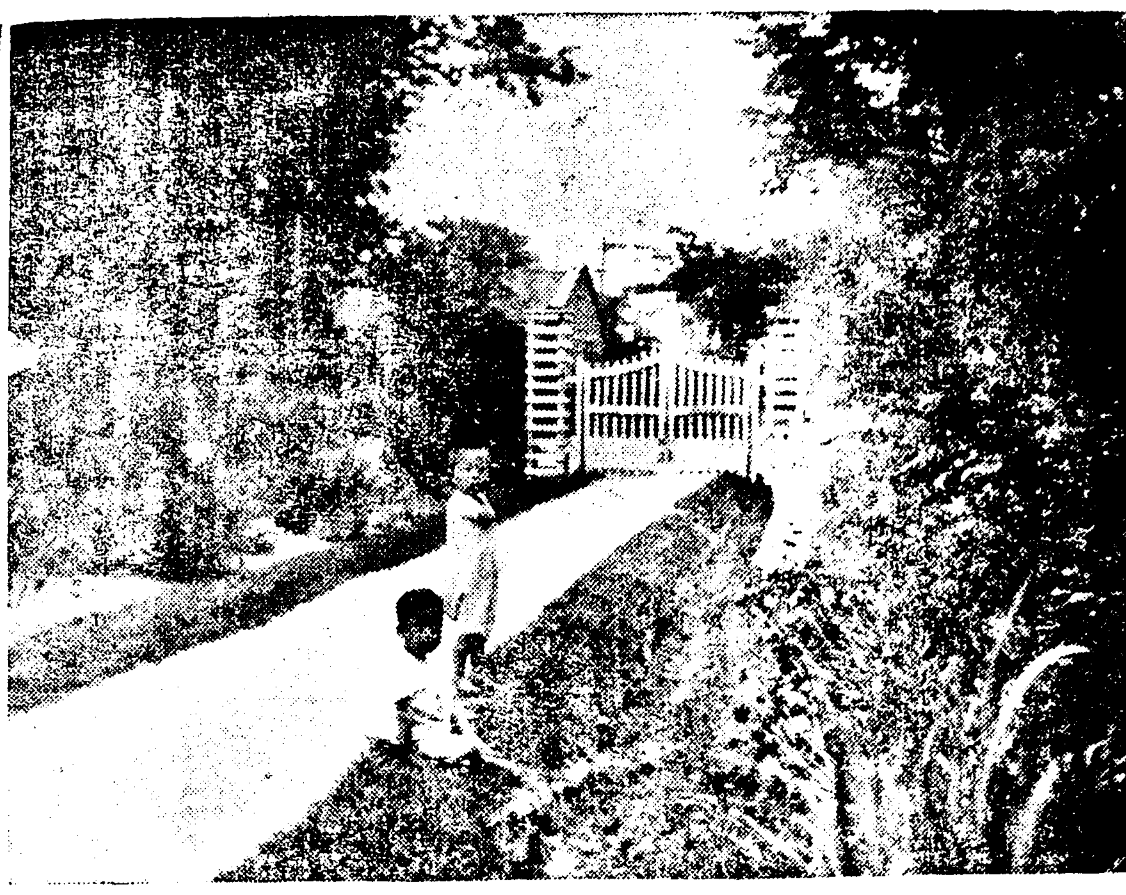

庭園의理髮師

삼고머리를 맨들까 올빽으로 넘길까?

◇◇◇◇

庭園의沿革

文獻上으로서는 古代『빠비론』『페루샤』에잇슨 庭園의各國에名園이잇섯스나 希臘、羅馬時代에 이르러서 諸侯、富豪의 庭園으로서는 利用本位에것이 만어서 建築彫刻과함께 樹木의配置에美觀을 발하기始作햇는데 그 때의造園家는大概、詩人、哲學者、藝術家이엿다고한당 그다음 文藝復興期에 이르러서 르네상스式庭園이 流行해서 十七世紀에와서단이 發達한것이 佛蘭西의 系統이오十八世紀에와서 英國의 自然式庭園이 생겻는데 이것은 交商關係로서 東洋的趣味가만흔 것이다 이러한 두가지 系統에서 二十世紀의庭園은 獨逸의實用本位的庭園英國의 花卉園佛蘭西의 形式園等이다 各各獨特한 風趣를 가지게되엇것이다

내故鄕의『라이락』

얼마나자랏슬가

金南天

自働車의 뚜뚜ー소리에 육중한 흰대문이 左右로열니고 조악돌을 깨무는소리를 내이면서 車體가 스르르구러들어간다。그리고玄關압헤서 紳士와淑女를 떠러트리고 그압흘 뺑ー돌아다시 나즌고동을 뛰ー한번울니고는 꺼ー먼車體가

언덕진庭園

의구부러진길을 카ー부하면서大門잇는쪽으로 밋그러저간다。

조악돌을 까러노흔 흰길을가운데로 오른쪽으로 비스듬이언덕이저서 그곳에 적은못이잇고 丹楓과소나무와『사구라』와 젓나무와 진달네와 또일흠모를 가지각색의나무가 理髮하고面刀한 頭髮가티 밋끈이 하늘을찌르고 둥굴게땅에붓터 或은꾸부러저서 그늘을맨들고 或은허리를굽히고 못속에서 물을마시고잇다。

잔듸밧우에

이편쪽 흰벤취를 두개노흔곳에 藤이꾸부러저올나가 집웅을 맨들고 못을向하야 서잇는燈籠은 守衛모양으로 움직이지안는데 날센『쎄퍼ー드』가 풀포기를 쑤시며 이리뛰고 저리뛰고한다

간히 새소리、저편後園에서 핑퐁채를쥐고 다라오는令孃의 明朗한午後、바람에불녀오는듯 피아노소리——우리는

이런庭園을

더위에 허덕이며 帽子를버서부채질을하면서 그압흘지내다 힐끔힐끔大門으로 들여다보는때가 잇다。紅塵萬丈의市井가운데잇스면서도 오히려 뒷술과몬지와는 因緣멀은 이庭園의明朗한香薰과 淸新한空氣를呼吸할수잇는 特異한心臟과肺를想像해보면서 우리는 땀과몬지에 축처진洋服바지를 끌면서 다시 게딱지갓흔自근집을爲하야 것기시작하는것이다。事實『庭園』하고 일카를들안을 거니러보지도못한 우리들이 이속의 풀과나무냄새와 생활의

서늘한맛을

누가能히想像이나 할수잇슬것이냐!

다섯師도안되는 세모或은네모난 땅조각에大門과 마조서서便所가 잇고 그엽호로 장독대 몰독나무후간 그리고 두줄세줄가로세로매여노흔쇠줄에는 明太가리끗꿋한 와이샤쓰의 짤대기다리를 꺽거서 매여달닌婦人네의속옷중의 십지어는 방걸네조로—스구멍우려진양말 三科의美術品갓고 超現實派의 繪畫가튼 지저분한 風景—골목에서 떠드는울마구니 아해들의

재재거리는

소리를 귀를막을듯이 避하여들어오는 내집大門에서 문턱을넘어서자 麥藁帽子를 벗기듯이떠러트리는 빨내를얼골에 들쓰는 일이우리들의 庭園이주는 첫人事가안인가!

어데 나무한가지가잇고 풀한포기가잇슬거냐 어데脂를싯는 이잇고 땀을그으는 한조각의그늘이잇슬거야!

淸新한香薰

太陽도 이뜰안에선 公平을일코 구름한점업는코팔트色의 蒼空도 이속에선廣濶을일는다。마비한 神經에서 安靜을잡어찟는『루드렁사리요』의소리 숨을메게하는압집굴뚝의 煙氣——이것이 우리들의庭園이다。

그러나 이庭園에도黃昏은온다 初夏의밤、산산한바람이 대청에 기여든다。이때、첨아끗헤달이매여달닌것을보면서 비로소 나는 후—한숨을쉬고 내마음의한모통이에서 庭園을차저보고저하는餘裕를갓는것이다。貧窮은하나 마음대로하늘은볼수잇는뜰 내고향 내집의뜰을——

나는 今年일은봄에 시골서동무와

종달새둥지

를내리려 山을넘고벌을헤매여단니다가 헌울을켜고도라오는길에 『라이락』을 세포기를떠가지고와서 뜰안한구석에심엇다。우리시골에는 이꼿나무가 大端히 흔하여 山마다『개똥아리』天地다。나는 이强烈한芳香을가진꼿이필때에 江을건너 山中을彷徨하는것을 조와하엿다。

그래서 잇흔날부터 물을주고 그것이피기를기대렷다。五月!그것은히合스러한

자주빗으로

피여나고 그香氣는 내房에까지 흘러들어와서 내의머리를醉하게하엿다。

지금 故鄕떠나四十日、달을보며 산산한바람이 불을스칠때 나는 내가슴속에 이뜰을그려보며 혼자서 생각하여보는것이다。—뜰에심고온『라이락』이 지금은얼마나 컷는가—하고。

一九三五、五、一五

新刊紹介

▲國華 六月號 京城府初音町二〇〇 育英時報社發行 振替京城一二四五番 定價二十五錢

▲原鐘 六月號 大邱府新町三一六 火柱社發行 振替釜山一七九二番 定價十錢